

Analisis Daya Dukung Pondasi Tiang Pancang Menggunakan Data Laboratorium Dengan Metode Meyerhoff, Alpha, Beta, Lamda (Studi Kasus Proyek Pembangunan Gedung Bess Mansion Jemursari

Submission date: 06-Jul-2025 04:51 AM (UTC+0400)

Submission ID: 2603369873

File name:

Analisis_Daya_Dukung_Pondasi_Tiang_Pancang_Menggunakan_Data_Laboratorium_Dengan_Metode_Meyerhoff_Alpha_Beta_Lamda_Studi_Kasus_Projek_Pembangunan_G
(261.97K)

Word count: 2728

Character count: 15369

Surabaya).docx

by No Repository Turnitin



**ANALISIS DAYA DUKUNG PONDASI TIANG PANCANG
MENGUNAKAN DATA LABORATORIUM DENGAN
METODE MEYERHOFF, ALPHA, BETA, LAMDA
(STUDI KASUS : PROYEK PEMBANGUNAN GEDUNG BESS
MANSION JEMURSARI SURABAYA)**

Ferdiansyah Mas Putra¹, Laily Endah Fatmawati¹, Yerry Kahidatu Firmansyah²

Program Studi Teknik Sipil, Universitas 17 Agustus 1945 Surabaya⁽¹⁾

Program Studi Teknik Sipil, Universitas Pembangunan Nasional Veteran Jawa Timur⁽²⁾

DOI: 10.31004/jutin.vxiv.xx

✉ Corresponding author:

[ferdiansyah5918@gmail.com]

Article Info

Abstrak

Kata kunci:

Pondasi tiang pancang;

Metode Meyerhoff;

Metode Alpha;

Metode Beta;

Metode Lamda

Keywords:

Pile foundation;

Meyerhof method;

Alpha method;

Beta method;

Lambda method

Penelitian ini bertujuan untuk menganalisis daya dukung pondasi tiang pancang pada proyek pembangunan Gedung Bess Mansion Jemursari Surabaya dengan menggunakan metode Meyerhoff, Alpha, Beta, dan Lamda. Analisis dilakukan berdasarkan data laboratorium dengan parameter tanah yang sesuai kondisi lapangan. Metode perhitungan mencakup evaluasi daya dukung ujung dan selimut tiang, serta perhitungan tegangan overburden dan faktor adhesi atau koefisien gesek. Hasil menunjukkan bahwa metode Alpha memberikan daya dukung ijin tertinggi sebesar 2754,13 ton, diikuti oleh metode Beta sebesar 2290,95 ton, dan metode Lamda sebesar 501,25 ton. Semua hasil menunjukkan kapasitas yang aman untuk menahan beban rencana 300 ton. Kesimpulannya, metode Lamda paling efektif dalam studi kasus ini. Penelitian ini memberikan rekomendasi dalam memilih metode perhitungan daya dukung pondasi yang sesuai dengan kondisi tanah untuk efisiensi dan keamanan struktur.

Abstract

This study aims to analyze the bearing capacity of pile foundations in the Bess Mansion Building Project in Jemursari, Surabaya, using the Meyerhof, Alpha, Beta, and Lamda methods. The analysis is based on laboratory data reflecting actual soil conditions at the site. The calculation methods include evaluations of end and shaft bearing capacities, overburden stress, and adhesion or friction coefficients. Results indicate that the Alpha method yields the highest allowable bearing capacity at 2754.13 tons, followed by the Beta method at 2290.95 tons, and the Lambda method at 501.25 tons. All results demonstrate safe capacities to support

Received 23 October 2021; Received in revised form 8 November 2021 year; Accepted 16 November 2021

Available online 17 November 2021 / © 2021 The Authors. Published by Jurnal Teknik Industri Terintegrasi Universitas Pahlawan Tuanku Tambusai. This is an open access article under the CC BY-SA license (<https://creativecommons.org/licenses/by-sa/4.0>)

the planned load of 300 tons. In conclusion, the Lamda method is the most effective for this case study. This research provides recommendations for selecting appropriate bearing capacity estimation methods tailored to soil conditions to ensure structural safety and implementation efficiency.

1. PENDAHULUAN

Setiap tahun, kita bisa melihat semakin banyak gedung tinggi berdiri di berbagai penjuru Indonesia. Fenomena ini tak lepas dari bertambahnya jumlah penduduk, membaiknya kondisi ekonomi, serta semakin terbatasnya lahan untuk pembangunan. Di sisi lain, pemerintah juga terus mendorong pembangunan lewat berbagai proyek konstruksi, sebagai bagian dari upaya untuk mempercepat pertumbuhan ekonomi nasional (Simbolon, 2021).

Pondasi sebagai bagian utama dari konstruksi sipil memiliki peran yang sangat penting dalam membangun bangunan karena digunakan untuk meneruskan beban struktur di atasnya ke lapisan tanah yang mendasarinya. Pondasi bangunan perlu direncanakan berdasarkan karakteristik jenis tanah, kekuatan dan kapasitas dukung tanah. Jika tanah tidak dapat memikul beban pondasi, maka penurunan yang signifikan atau keruntuhan tanah akan terjadi, hal tersebut akan menyebabkan kerusakan konstruksi bangunan yang ada di atasnya (Sagita dkk., 2020).

Menurut penelitian dari (Khairi dkk., 2021) dengan judul, "Daya Dukung Pondasi Tiang Pancang Dengan Metode Statis Menggunakan Data Laboratorium". Tujuan penelitian ini adalah menganalisis daya dukung pondasi tiang pancang menggunakan kombinasi metode statis Meyerhoff - Alpha, Meyerhoff - Lamda, dan Meyerhoff - Beta. Penelitian ini dilakukan menggunakan berbagai metode statis, yaitu metode Meyerhoff - Alpha, metode Meyerhoff - Lamda, dan metode Meyerhoff - Beta. Metode Meyerhoff digunakan untuk menghitung daya dukung ujung tiang, sedangkan metode Alpha, metode Lamda, dan metode Beta digunakan untuk menghitung tahanan gesek. Berdasarkan hasil perhitungan, daya dukung terkecil diperoleh dengan metode Meyerhoff - Beta pada BH-03 dengan diameter tiang 0,4 m pada kedalaman 20 m dengan $Q_u = 101,344$ ton dan $Q_a = 40,538$ ton, sedangkan daya dukung terbesar diperoleh dengan metode Meyerhoff - Alpha pada BH-01 dengan diameter tiang 0,5 m pada kedalaman 30 m dengan $Q_u = 323,412$ ton dan $Q_a = 129,365$ ton.

Menurut penelitian dari (Yelvi dkk., 2023) dengan judul, "Analysis of Foundation Bearing Capacity Using Reese & Wright (1977) and Skempton (1966) Methods". Tujuan penelitian ini yaitu mengetahui daya dukung dan penurunan pondasi tiang pancang menggunakan metode Reese & Wright (1977) dan Skempton (1966). Penelitian ini dilakukan dengan menggunakan metode Reese & Wright (1977) dan Skempton (1966). Berdasarkan hasil analisis daya dukung, diperoleh nilai 382 ton dengan metode Reese & Wright dan 349 ton dengan metode Skempton pada kedalaman 14 m. Dengan konfigurasi 7×2 tiang, diperoleh efisiensi rata-rata sebesar 85%. Dengan efisiensi ini, kapasitas daya dukung kelompok tiang adalah 4.538,22 ton (Reese & Wright) dan 4.147,47 ton (Skempton). Dengan kapasitas kelompok tiang ini, tiang dianggap mampu menahan beban bangunan atas sebesar 2.391,21 ton.

Proyek Pembangunan Gedung apartemen Bess Mansion Surabaya terletak di Jalan Raya Jemursari No 15. Owner dari proyek ini adalah PT. Bersatu Sukses Group dengan kontraktor pelaksana adalah PT. Adhi Persada Gedung. Bangunan ini memiliki total luas bangunan Gedung sebesar 86.000 m² (Mahdiyah dkk., 2021). Pembangunan Apartemen Bess Mansion Surabaya dimulai pada Agustus 2018 dan selesai pada September 2020. Proyek ini sendiri merupakan proyek hotel dengan spesifikasi 44 lantai, 9 lantai parkir, 33 lantai kamar, 1 lantai roof dan 1 lantai top (Aprian Jaya dkk., 2019).

Pada kondisi eksisting saat pelaksanaan pemancangan, ditemukan adanya lensa batuan pada kedalaman sekitar -28 meter hingga -45 meter, dengan ketebalan 17 meter. Dalam perencanaan awal, pondasi menggunakan tiang pancang jenis *Spun Pile* berdiameter 80 cm dengan panjang 60 meter. Untuk

menembus lapisan batuan tersebut, dilakukan pekerjaan *preboring* sedalam 30 meter. Jumlah tiang pancang yang direncanakan untuk proyek ini sebanyak 228 tiang.

Penggunaan kombinasi *Meyerhoff*, *Alpha*, *Beta*, *Lamda*, dan *Skempton* dikarenakan perbedaan variabel pada setiap metode menghasilkan nilai tahanan gesek yang berbeda. Peneliti juga menyarankan sebelum memilih metode yang digunakan dalam perhitungan kapasitas dukung suatu pondasi, sebaiknya melihat ketersediaan data yang ada untuk menjamin hasil perhitungan lebih lengkap.

Dari kondisi permasalahan yang telah dipaparkan, maka dilakukan analisis pondasi tiang pancang menggunakan 4 metode pada proyek Pembangunan Gedung Bess Mansion Jemursari Surabaya, yang dititikberatkan pada kondisi parameter tanah sesuai kondisi lapangan yang ditemukan sebelumnya guna mengetahui keefektifan dari kedua metode dan jenis pondasi. Penelitian ini diperlukan dalam memilih pondasi dalam pada suatu bangunan ditinjau dari efisiensi dari segi pelaksanaannya. Sehingga, peneliti melakukan penelitian untuk Tugas Akhir dengan judul, "Analisis Daya Dukung Pondasi Tiang Pancang Menggunakan Data Laboratorium Dengan Metode *Meyerhoff*, *Alpha*, *Beta*, *Lamda* (Studi kasus: Proyek Pembangunan Gedung Bess Mansion Jemursari Surabaya)".

2. METODE

Metode analisis yang digunakan dalam penelitian ini adalah metode α , β , dan λ dengan data perencanaan seperti diameter dan panjang tiang yang sama.

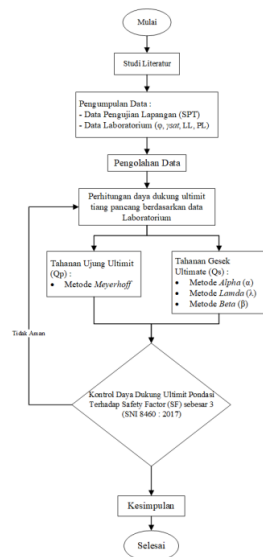

Fig. 1 Flowchart Penelitian
(Sumber : Pengolahan data, 2025)

Penjelasan Flowchart

1. Studi literatur
Studi literatur digunakan sebagai acuan dalam melakukan perencanaan. Studi literatur yang digunakan sebagai acuan adalah teori perhitungan daya dukung pondasi tiang pancang metode Meyerhoff, Alpha, Beta, Lamda.
2. Pengumpulan data
Data yang digunakan dalam penelitian ini adalah data sekunder. Data sekunder tersebut yaitu :
 - Data pengujian tanah di lapangan (Bor & SPT)
 - Data pengujian tanah di Laboratorium (q, ysat, LL, PL.)
3. Pengolahan data
Melakukan pengolahan data dari data lapangan maupun data laboratorium dengan memperhitungkan daya dukung pondasi dengan gabungan metode Meyerhoff – Alpha, Meyerhoff – Beta, dan Meyerhoff – Lamda.
4. Kontrol daya dukung pondasi
Melakukan perhitungan daya dukung ijin pondasi tiang dengan faktor aman (SF) sebesar 3 menurut (BSN SNI - 8640, 2017). Mengetahui daya dukung ijin tiang terhadap beban struktural guna sebagai acuan keselamatan.

3. HASIL DAN PEMBAHASAN

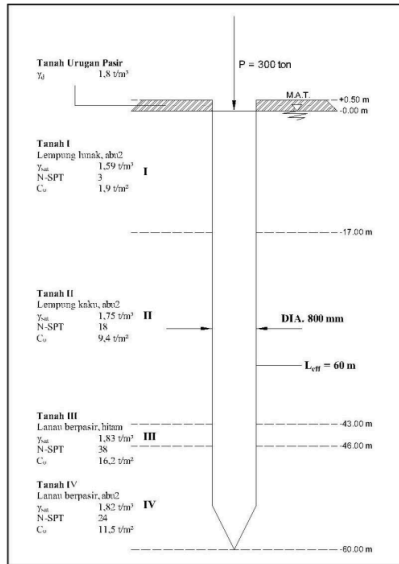

Fig. 1 Desain pondasi tiang pancang
(Sumber : Pengolahan data, 2025)

1. Meyerhoff – Alpha

Berdasarkan perencanaan awal pada Gedung Bess Mansion, diketahui diameter, kedalaman efektif pondasi, dan Cohesion Undrained (C_u) sebagai berikut :

- Diameter tiang (D) = 0,80 m
- Panjang total tiang pancang (L) = 60 m
- Kohesi undrained tanah (C_u) = $11,52 \text{ ton/m}^2 = 113,01 \text{ kPa}$

Dari data tersebut, dapat dihitung luas penampang (A_p) dan luas selimut tiang (A_s) dengan persamaan berikut :

$$\begin{aligned} \text{Luas penampang tiang (} A_p \text{)} &= \frac{1}{4} \pi D^2 \\ &= \frac{1}{4} \times 3,14 \times 0,8^2 \text{ m} \\ &= 0,5024 \text{ m}^2 \\ \text{Luas selimut tiang (} A_s \text{)} &= \pi D L \\ &= 3,14 \times 0,8 \text{ m} \times 60 \text{ m} \\ &= 150,72 \text{ m}^2 \end{aligned}$$

Untuk mencari faktor adhesi (α) menggunakan tabel korelasi faktor adhesi dengan C_u pada Hardiyatmo, 2011, dan didapatkan faktor adhesi sebesar 0,8.

$$\text{Faktor adhesi } (\alpha) = 0,8$$

Perhitungan Ko didasarkan pada tabel penentuan nilai K dengan mengetahui jenis pondasi yang digunakan. Untuk tiang pancang didapatkan nilai Ko dengan perhitungan sebagai berikut :

$$\begin{aligned} \text{Koefisien tekanan tanah (Ko)} &= 1 - \sin(\varphi)^\circ \\ &= 1 - \sin 0^\circ \\ &= 1 - 0 \\ &= 1 \end{aligned}$$

Perhitungan tegangan *overburden* pada lapisan tanah dihitung dari lapisan paling atas yaitu urugan sampai lapisan ujung tiang. Untuk pondasi tiang pancang, didapatkan tegangan *overburden* dengan perhitungan sebagai berikut :

$$\begin{aligned} \text{Tegangan } \textit{overburden} \text{ tanah } (\sigma') &= \Sigma (y \times h) \\ &= 43,53 \text{ ton/m}^2 \end{aligned}$$

Perhitungan Sudut geser permukaan tanah (δ) didasarkan pada tabel penentuan nilai (δ/φ) dengan mengetahui jenis pondasi yang digunakan. Untuk tiang pancang didapatkan nilai δ sebagai berikut :

$$\text{Sudut geser permukaan tanah } (\delta) = 0,8^\circ$$

a. Menghitung daya dukung ujung tiang

Daya dukung ujung tiang menggunakan metode Meyerhoff (1976) dengan perhitungan sebagai berikut :

$$\begin{aligned} Q_p &= 9 \times C_u \times A_p \\ &= 9 \times 11,52 \text{ ton/m}^2 \times 0,5024 \text{ m}^2 \\ &= 52,108 \text{ ton} \end{aligned}$$

b. Menghitung daya dukung selimut tiang

Daya dukung ujung tiang menggunakan metode Alpha dengan perhitungan sebagai berikut:

$$\begin{aligned} Q_s &= \Sigma A_s (\alpha \times C_u + K_o \times \sigma' \times \tan \delta^\circ) \\ &= 150,72 \text{ m}^2 (0,8 \times 11,5 \text{ ton/m}^2 + 1 \times 43,53 \text{ ton/m}^2 \times \tan 0,8^\circ) \\ &= 8114,46 \text{ ton} \end{aligned}$$

c. Menghitung berat total tiang

$$\begin{aligned} W_p &= \frac{1}{4} \pi D^2 \times L \times \gamma_{beton} \\ &= \frac{1}{4} \times 3,14 \times 0,8^2 \text{ m} \times 60 \text{ m} \times 2,4 \text{ ton/m}^3 \\ &= 73,85 \text{ ton} \end{aligned}$$

d. daya dukung ultimit tiang pancang

$$\begin{aligned} Q_u &= Q_p + Q_s - W_p \\ &= 52,108 \text{ ton} + 8114,46 \text{ ton} - 73,85 \text{ ton} \\ &= 8262,38 \text{ ton} \end{aligned}$$

e. Menghitung daya dukung ijin tiang tunggal

$$\begin{aligned} Q_{all} &= Q_u/SF \\ &= 8262,38 \text{ ton}/3 \\ &= 2754,13 \text{ ton} \end{aligned}$$

Peneliti menggunakan *safety factor* sebesar 3,0 untuk daya dukung ijin pada penelitian kali ini didasarkan nilai *safety factor* pada SNI – 8640, 2017.

f. Kontrol daya dukung ijin pondasi

$$Q_{all} > P = 2754,13 \text{ ton} > 300 \text{ ton (OK)}$$

2. Meyerhoff – Beta

Berdasarkan perencanaan awal pada Gedung Bess Mansion, diketahui diameter, kedalaman efektif pondasi, dan *Cohesion Undrained (Cu)* sebagai berikut :

$$\begin{aligned} \text{Diameter tiang (D)} &= 0,80 \text{ m} \\ \text{Panjang total tiang pancang (L)} &= 50 \text{ m} \\ \text{Kohesi undrained tanah (Cu)} &= 11,52 \text{ ton/m}^2 = 113,01 \text{ kPa} \end{aligned}$$

Dari data tersebut, dapat dihitung luas penampang (A_p) dan luas selimut tiang (A_s) dengan persamaan berikut :

$$\begin{aligned} \text{Luas penampang tiang (} A_p \text{)} &= \frac{1}{4} \pi D^2 \\ &= \frac{1}{4} \times 3,14 \times 0,8^2 \text{ m} \\ &= 0,5024 \text{ m}^2 \\ \text{Luas selimut tiang (} A_s \text{)} &= \pi D L \\ &= 3,14 \times 0,8 \text{ m} \times 60 \text{ m} \\ &= 150,72 \text{ m}^2 \end{aligned}$$

Perhitungan K_o didasarkan pada tabel penentuan nilai K dengan mengetahui jenis pondasi yang digunakan. Untuk tiang pancang didapatkan nilai K_o dengan perhitungan sebagai berikut :

$$\begin{aligned} \text{Koefisien tekanan tanah (} K_o \text{)} &= 1 - \sin(\varphi)^\circ \\ &= 1 - \sin 0^\circ \\ &= 1 \end{aligned}$$

Perhitungan tegangan *overburden* pada lapisan tanah dihitung dari lapisan paling atas yaitu urugan sampai lapisan ujung tiang. Untuk pondasi tiang pancang, didapatkan tegangan *overburden* dengan perhitungan sebagai berikut :

$$\begin{aligned} \text{Tegangan } \textit{overburden} \text{ tanah (} \sigma' \text{)} &= \Sigma (\gamma \times h) \\ &= 43,53 \text{ ton/m}^2 \end{aligned}$$

Perhitungan Sudut geser permukaan tanah (δ) didasarkan pada tabel penentuan nilai (δ/φ) dengan mengetahui jenis pondasi yang digunakan. Untuk tiang pancang didapatkan nilai δ sebagai berikut :

$$\text{Sudut geser permukaan tanah (} \delta \text{)} = 0,8^\circ$$

a. Menghitung daya dukung ujung tiang

Daya dukung ujung tiang menggunakan metode *Meyerhoff (1976)* dengan perhitungan sebagai berikut :

$$\begin{aligned} Q_p &= 9 \times C_u \times A_p \\ &= 9 \times 11,52 \text{ ton/m}^2 \times 0,5024 \text{ m}^2 \\ &= 52,108 \text{ ton} \end{aligned}$$

b. Menghitung daya dukung selimut tiang

Daya dukung ujung tiang menggunakan metode *Alpha* dengan perhitungan sebagai berikut :

$$\begin{aligned} Q_s &= \Sigma A_s (K_o \times \sigma' \times \tan \delta^\circ) \\ &= 150,72 \text{ m}^2 (1 \times 43,53 \text{ ton/m}^2 \times \tan 0,8^\circ) \\ &= 6754,91 \text{ ton} \end{aligned}$$

c. Menghitung berat total tiang

$$\begin{aligned} W_p &= \frac{1}{4} \pi D^2 \times L \times \gamma_{beton} \\ &= \frac{1}{4} \times 3,14 \times 0,8^2 \text{ m} \times 60 \text{ m} \times 2,4 \text{ ton/m}^3 \\ &= 73,85 \text{ ton} \end{aligned}$$

d. Menghitung daya dukung ultimit tiang pancang

$$\begin{aligned} Q_u &= Q_p + Q_s - W_p \\ &= 52,108 \text{ ton} + 6754,91 \text{ ton} - 73,85 \text{ ton} \end{aligned}$$

$$= 6872,84 \text{ ton}$$

e. Menghitung daya dukung ijin tiang tunggal

$$Q_{all} = Q_u/SF$$

$$= 6872,84 \text{ ton}/3$$

$$= 2290,95 \text{ ton}$$

Peneliti menggunakan *safety factor* sebesar 3,0 untuk daya dukung ijin pada penelitian kali ini didasarkan nilai *safety factor* pada SNI – 8640, 2017.

f. Kontrol daya dukung ijin pondasi

$$Q_{all} > P = 2290,95 \text{ ton} < 300 \text{ ton (OK)}$$

3. Meyerhoff – Lamda

Berdasarkan perencanaan awal pada Gedung Bess Mansion, diketahui diameter, kedalaman efektif pondasi, dan *Cohesion Undrained (Cu)* sebagai berikut :

Diameter tiang (D)	= 0,80 m
Panjang total tiang pancang (L)	= 50 m
Kohesi <i>undrained</i> tanah (Cu)	= 11,52 ton/m ² = 113,01 kPa

Dari data tersebut, dapat dihitung luas penampang (Ap) dan luas selimut tiang (As) dengan persamaan berikut :

Luas penampang tiang (Ap)	= $\frac{1}{4}\pi D^2$
	= $\frac{1}{4} \times 3,14 \times 0,8^2$
	= 0,5024 m ²
Luas selimut tiang (As)	= πDL
	= $3,14 \times 0,8 \times 60$
	= 150,72 m ²
Faktor adhesi (α)	= 0,8
Tekanan <i>overburden</i> tanah (σ')	= $\Sigma (\gamma \times h)$
	= 43,53 ton/m ²
Koefisien gesek dinding (λ)	= 0,11

a. Menghitung daya dukung ujung tiang
 Daya dukung ujung tiang menggunakan metode *Meyerhoff* (1976) dengan perhitungan sebagai berikut :

$$Q_p = 9 \times C_u \times A_p$$

$$= 9 \times 11,52 \text{ ton/m}^2 \times 0,5024 \text{ m}^2$$

$$= 52,108 \text{ ton}$$

b. Menghitung daya dukung selimut tiang
 Daya dukung ujung tiang menggunakan metode *Alpha* dengan perhitungan sebagai berikut :

$$Q_s = \Sigma A_s [\lambda (\sigma' + 2 C_u)]$$

$$= 150,72 \text{ m}^2 (0,11 \times (43,53 \text{ ton/m}^2 + (2 \times 11,52 \text{ ton/m}^2)))$$

$$= 1505,15 \text{ ton}$$

c. Menghitung berat total tiang

$$W_p = \frac{1}{4}\pi D^2 \times L \times \gamma_{beton}$$

$$= \frac{1}{4} \times 3,14 \times 0,8^2 \text{ m} \times 60 \text{ m} \times 2,4 \text{ ton/m}^3$$

$$= 73,85 \text{ ton}$$

d. Menghitung daya dukung ultimit tiang pancang

$$Q_u = Q_p + Q_s - W_p$$

$$= 52,108 \text{ ton} + 1505,15 \text{ ton} - 73,85 \text{ ton}$$

$$= 1503,75 \text{ ton}$$

e. Menghitung daya dukung ijin tiang tunggal

$$Q_{all} = Q_u/SF$$

= 1503,75 ton/3
= 501,25 ton

Peneliti menggunakan *safety factor* sebesar 3,0 untuk daya dukung ijin pada penelitian kali ini didasarkan nilai *safety factor* pada SNI – 8640, 2017.

- f. Kontrol daya dukung ijin pondasi
Qall > P = 501,25 ton > 300 ton (AMAN)

Berdasarkan Berdasarkan hasil penelitian perhitungan daya dukung pondasi tiang pancang diperoleh metode Alpha memberikan daya dukung ijin tertinggi sebesar 2754,13 ton, disusul metode Beta sebesar 2290,95 ton, sedangkan metode Lamda menghasilkan nilai paling rendah yaitu 501,25 ton. Oleh karena itu, metode Lamda lebih cocok digunakan untuk mengoptimalkan kapasitas daya dukung pondasi. Penggunaan faktor keamanan sebesar 3,0 sesuai dengan SNI 8640:2017 dinilai tepat untuk menjamin stabilitas dan keandalan pondasi pada struktur bangunan ini.

4. KESIMPULAN

Hasil menunjukkan bahwa metode Alpha memberikan daya dukung ijin tertinggi sebesar 2754,13 ton, diikuti oleh metode Beta sebesar 2290,95 ton, dan metode Lamda sebesar 501,25 ton. Semua hasil menunjukkan kapasitas yang aman untuk menahan beban rencana 300 ton. Kesimpulannya, metode Lamda paling efektif dalam studi kasus ini. Penelitian ini memberikan rekomendasi dalam memilih metode perhitungan daya dukung pondasi yang sesuai dengan kondisi tanah untuk efisiensi dan keamanan struktur.

5. REFERENSI

- Aprian Jaya, A., Yakin, K., & Bustamin, M. O. (2019). Kajian Pengaruh Percepatan Waktu Pekerjaan Konstruksi Terhadap Biaya Proyek Bess Mansion Apartement Surabaya. *Ge-STRAM: Jurnal Perencanaan dan*
- Bazaraa, A. R. S. S. (1967). *Use Of The Standard Penetration Test For Estimating Settlements Of Shallow Foundations On Sand*.
- Bowles, J. E. (1993). *Analisis Dan Desain Pondasi* (Erlangga, Penerj.). 1–461.
- BSN SNI - 8640. (2017). *SNI 8640:2017 Persyaratan Perancangan Geoteknik*. www.bsn.go.id
- Coyle, H. M., Reese, L. C., & ASCE, M. (1996). *Load Transfer For Axially Loaded Piles In Clay*.
- Das, B. M. (1995). *Mekanika Tanah (Prinsip - prinsip Rekayasa Geoteknis)*.
- Hardiyatmo, H. C. (2011). *Analisis dan Perancangan Fondasi II Edisi ke-2*.
- Khairi, M., Sundary, D., & Gunawan, H. (2021). Daya Dukung Pondasi Tiang Pancang Dengan Metode Statis Menggunakan Data Laboratorium. *Journal of The Civil Engineering Student*, 3(3), 287–293.
- Mahdiyah, N. N., Lydianingtias, D., & Susapto. (2021). *Perencanaan Penggunaan Tower Crane Untuk Pekerjaan Struktur Proyek Apartemen Bess Mansion Surabaya* (Vol. 2, Nomor 3). <http://jos-mrk.polinema.ac.id/>
- Sagita, M. A., Fahriani, F., & Apriyanti, Y. (2020). *Analisis Perbandingan Daya Dukung Pondasi Tiang Pancang Menggunakan Hasil Uji SPT Dan Uji Beban Dinamis Pada Proyek Penggantian Jembatan Baturusa*.
- Simbolon, L. N. S. (2021). Evaluasi Kinerja Bangunan Gedung Kementerian Pekerjaan Umum Dan Perumahan Rakyat. Dalam *Jurnal Manajemen Aset Infrastruktur & Fasilitas* (Vol. 5, Nomor 2).
- Terzaghi, K., Peck, R. B., & Mesri, G. (1976). *Soil Mechanics In Engineering Practice - Edisi Ketiga*. 1–529.

Yelvi, Gerraldo, T. S., & Hakim, D. A. (2023). Analysis of Foundation Bearing Capacity Using Reese & Wright (1977) and Skempton (1966) Methods. Dalam *Jl. Kerinci IX* (Vol. 22, Nomor 2).

Analisis Daya Dukung Pondasi Tiang Pancang Menggunakan Data Laboratorium Dengan Metode Meyerhoff, Alpha, Beta, Lamda (Studi Kasus Proyek Pembangunan Gedung Bess Mansion Jemursari Surabaya).docx

ORIGINALITY REPORT

20%

SIMILARITY INDEX

22%

INTERNET SOURCES

7%

PUBLICATIONS

10%

STUDENT PAPERS

PRIMARY SOURCES

1

jim.unsyiah.ac.id

Internet Source

5%

2

Submitted to Forum Perpustakaan Perguruan Tinggi Indonesia Jawa Tengah

Student Paper

4%

3

eprints.umg.ac.id

Internet Source

3%

4

www.researchgate.net

Internet Source

2%

5

journal.ubb.ac.id

Internet Source

2%

6

ejournal.unitomo.ac.id

Internet Source

2%

7

semnassipil.pnj.ac.id

Internet Source

2%

Exclude quotes On

Exclude matches Off

Exclude bibliography On