

ALTERNATIF DESAIN STRUKTUR GEDUNG RUMAH SAKIT ROYAL 7 LANTAI SURABAYA MENGUNAKAN STRUKTUR BAJA DENGAN ANALISIS AUTODESK ROBOT

by Rian Rivaldo Markus

Submission date: 30-Jun-2022 11:30PM (UTC+0700)

Submission ID: 1865070674

File name: Fakultas_Teknik_1431800015_Rian_Rivaldo_Markus.pdf (939.54K)

Word count: 3208

Character count: 16127

ALTERNATIF DESAIN STRUKTUR GEDUNG RUMAH SAKIT ROYAL 7 LANTAI SURABAYA MENGGUNAKAN STRUKTUR BAJA DENGAN ANALISIS AUTODESK ROBOT

Rian Rivaldo Markus¹⁾, Ir. Bantot Sutriano, M. Sc²⁾

¹⁾Teknik Sipil, Fakultas Teknik, Universitas 17 Agustus 1945, Surabaya, Indonesia

Email: rianmarkus011200@gmail.com

²⁾Teknik Sipil, Fakultas Teknik, Universitas 17 Agustus 1945, Surabaya, Indonesia

Email: bantot_s@yahoo.co.id

Abstract

The need for facilities and infrastructure is very large, which is the health sector. And the availability of land in the city of Surabaya is getting less and less, this is the reason why building in the city of Surabaya is built multi-story as an example in the construction of the Royal Surabaya Hospital. The construction project of the Royal Surabaya Hospital building has a building area of ± 1.920 m², consisting of 6 floors and 1 roof. In this project, it was previously designed with a reinforced concrete structure, then redesigned using a WF steel structure. In the preparation of this final project, reviewing alternative steel structure designs using seismic provisions for steel buildings SNI 7860: 2020 and calculation of deviations using Autodesk Robot structure analysis with loading referring to SNI 1726: 2019. For design purposes, a nominal load should be taken based on the load set by the loading planning guidelines for houses and buildings PPIUG 1987. Based on the results of an alternative study of the structural design of Royal Surabaya Hospital using a profile steel structure, it can be concluded as follows: From the calculation of the material price of the steel beam-column structure of Rp.7.307.850.000 and the volume of the material price of the existing concrete beam-column structure Rp.8.332.012.800, it can be concluded that the steel structure is more economical than the existing concrete structure with a price difference of Rp.651.500.000 and a percentage of 8%.

Keywords: Alternative Design, Hospital Building, Steel Structure

Abstrak

Kebutuhan akan sarana dan prasarana sangat besar, salah satunya adalah bidang kesehatan. Dan ketersediaan lahan Kota Surabaya semakin sedikit, hal ini menjadi penyebab mengapa bangunan di Kota Surabaya dibangun bertingkat sebagai contoh pada pembangunan RS Royal Surabaya. Proyek pembangunan gedung RS Royal Surabaya memiliki luas bangunan ± 1.920 m², terdiri dari 6 lantai dan 1 atap. Pada proyek ini sebelumnya didesain dengan struktur beton bertulang selanjutnya didesain ulang menggunakan struktur baja WF. Dalam penyusunan tugas akhir ini, mengkaji alternatif desain struktur baja menggunakan ketentuan seismik untuk bangunan gedung baja SNI 7860:2020 dan perhitungan simpangan menggunakan analisis struktur Autodesk Robot dengan pembebanan mengacu pada SNI 1726:2019. Untuk tujuan desain, beban nominal harus diambil berdasarkan beban yang ditetapkan oleh pedoman perencanaan pembebanan untuk rumah dan gedung PPIUG 1987. Berdasarkan hasil studi alternatif desain struktur RS Royal Surabaya menggunakan struktur baja profil dapat disimpulkan sebagai berikut: Dari perhitungan berat harga material struktur balok-kolom baja Rp.7.307.850.000 dan volume harga material struktur balok-kolom beton existing Rp.8.332.012.800 maka dapat disimpulkan struktur baja lebih ekonomis dibandingkan dengan struktur existing beton dengan selisih harga Rp.651.500.000 dan persentase 8%.

Kata Kunci: Alternatif Desain, Gedung Rumah Sakit, Struktur Baja

1. PENDAHULUAN

Surabaya, yang merupakan kota terbesar saat ini di Indonesia setelah Jakarta, dikenal sebagai pusat perdagangan, industri, pertukaran dan pengajaran. Berdasarkan informasi dari DKB pada semester genap 2020, jumlah penduduk Surabaya akan mencapai sekitar 2.970.730 jiwa (Antarnews.com, 2021). Kebutuhan akan sarana dan prasarana sangat besar, salah satunya di bidang kesehatan. Dan ketersediaan lahan Kota Surabaya semakin sedikit, hal ini menjadi penyebab mengapa bangunan di Kota Surabaya dibangun bertingkat sebagai contoh pada pembangunan RS Royal Surabaya.

Proyek pembangunan gedung RS Royal Surabaya memiliki luas bangunan ± 1.920 m², terdiri dari 6 lantai dan 1 atap. Pada proyek ini Sebelumnya menggunakan struktur beton bertulang dan selanjutnya akan didesain ulang menggunakan struktur baja. Dimana dapat disadari bahwa perubahan tambahan dari beton bertulang menjadi baja akan mempengaruhi jenis struktur lain seperti pelat lantai dan bangunan. Tentu saja, biaya akan berubah

dalam persiapan mengerjakan proyek tersebut. Dari sini perlu dilakukan analisis proporsi struktur beton bertulang terhadap struktur baja agar dapat diketahui titik-titik kepentingan dan hambatan masing-masing. Secara umum, bangunan baja lebih baik daripada bangunan beton, biasanya karena baja memiliki keuletan yang tinggi. Dalam ekspansi, baja juga dapat disesuaikan, tidak mudah patah, kemantapan dan kualitas lunak seragam dan cepat untuk dibangun. Dalam hal pengembangan, baja mudah beradaptasi, serbaguna, hemat ruang, kualitas yang tak tertandingi, aman, berselera tinggi, hemat ruang, hemat energi, dan yang paling kritis, dapat didaur ulang.

Menganalisis dan mendesain ulang struktur proyek RS Royal Surabaya 7 lantai ini diharapkan dapat mengetahui nilai ekstrim tumpukan (Pu) yang bekerja pada struktur kolom dan menit ekstrim (Mu) pada struktur pilar. Nilai dari tumpukan ekstrim (Pu) yang bekerja pada struktur kolom mempengaruhi besarnya tumpukan berpola (Pn) yang disebabkan oleh tumpukan pura-pura terhitung (Pn) lebih diperhatikan daripada tumpukan ekstrem (Pu)

Sehingga struktur di dalam gedung dapat dikatakan aman. Jika nilai hitung tumpukan nyata (P_n) juga lebih tinggi daripada nilai tumpukan ekstrem (P_u) maka inefisiensi akan terjadi. Selain itu dalam struktur batang jika nilai menit terhitung (M_n) yang nyata juga lebih besar daripada nilai menit ekstrem (M_u) juga akan ada pemborosan. Penataan untuk masalah ini adalah melalui pembaruan pilar, struktur kolom menggunakan struktur baja WF untuk produktivitas tambahan.

Perangkat lunak canggih Autodesk sebenarnya merupakan bagian dari rangkaian perangkat lunak simulasi perusahaan yang disebut Simulasi Autodesk, ini adalah program Profesional Analisis Struktural Robot, yang digunakan untuk analisis konstruksi tingkat lanjut. Program ini menghitung model struktural dan struktur profesional dalam tiga dimensi dengan berkomunikasi dengan rangkaian perangkat lunak Autodesk Revit. Dalam menganalisis struktur, menggunakan Robot Structural Analysis Profesional merupakan salah satu software aplikasi analisis struktur yang relatif baru dan dirancang untuk mempermudah proses perhitungan pembebanan struktur dan reaksi pada tumpuan hanya dengan menggunakan bagian dan dimensi setiap komponen dalam struktur, dan mempermudah analisis gempa (Wahidin, 2012). *Robot Structural Analysis Profesional* dapat memberikan hasil yang cepat, tepat dan mampu memberi informasi secara cepat mengenai masalah pada struktur yang didesain supaya meningkatkan efisiensi dan produktivitas pengguna, sehingga memudahkan pengguna dalam mentransfer informasi atau data saat melakukan perencanaan.

Dalam perencanaan perluasan terakhir ini, dapat melihat denah elektif dari struktur baja yang menggunakan pengaturan seismik untuk bangunan baja SNI 7860:2020, untuk perhitungan simpangan menggunakan analisis struktur *Robot Structural Analysis Profesional* dengan pembebanan mengacu pada SNI 1726:2019. Untuk tujuan denah, tumpukan nyata dapat diambil berdasarkan tumpukan yang ditunjukkan oleh aturan penataan tumpukan untuk rumah dan gedung PPIUG 1987.

2. METODE PENELITIAN

Berikut adalah metode perencanaan alternatif desain RS Royal Surabaya:

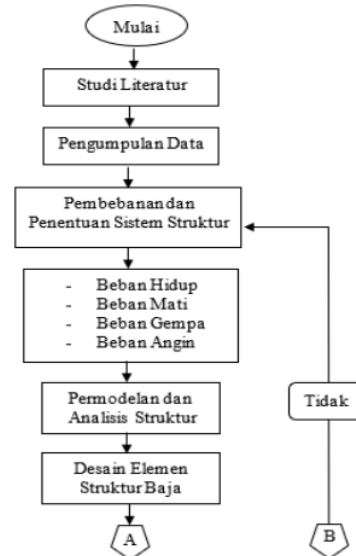

Gambar 1. Diagram Alir
Sumber: Data Peneliti (2022)

Hasil dari penyusunan tersebut kemudian akan menghitung tingkat harga antara beton dan baja. Biaya pembuatan beton diperoleh dengan cara menggali volume pekerjaan beton m^3 pekerjaan beton. Dan biaya baja diperoleh dengan meningkatkan volume pekerjaan baja dengan biaya kg pekerjaan baja. Dapatkan perbedaan tarif dalam biaya dengan:

$$\frac{\text{Harga Beton} - \text{Harga Baja}}{\text{Harga Baja}} \times 100\%$$

3. HASIL DAN PEMBAHASAN

Data struktur RS. Royal Surabaya yang digunakan untuk alternatif desain pada tugas akhir ini adalah sebagai berikut:

- Tipe : Rumah Sakit
- Lokasi : Jl. Rungkut Industri no.1 Surabaya
- Fungsi gedung : Rumah Sakit
- Panjang gedung : 64 m
- Lebar gedung : 30 m
- Jumlah lantai : 7 Lantai
- Jarak antar kolom : 8 m
- Total tinggi Gedung: 24,10 m
- Tinggi antar lantai : Lt 1 $\frac{24,10}{6} = 4$ m
- Profil kolom : KC 700 x 300 x 13 x 24
- Profil balok : B1 = I 600 x 190 x 16 x 35
B2 = I 450 x 175 x 13 x 26
BA = I 250 x 125 x 7,5 x 12,5
- Pelat lantai Panel : Tebal = 125 mm
Panjang = 2470 mm

- Kategori Zona Gempa : Type E
- Jenis gempa : Tanah Lunak

3.1. Permodelan Struktur

Pada sub-bab ini akan dijelaskan bagaimana metode menjalankan ujian bantu pada program Autodesk Robot Prefesinal Analysis. Pemodelan yang akan dilakukan adalah menghitung struktur atas kolom, pilar, pelat lantai dan pelat atap.

Tabel 1. Output Analysis Column Software Autodesk Robot

Member	Section	Material	Lay (cm)	Laz (cm)	Ratio	Case
Column_5	ok KC 700.300.13.24	SS400	400	400	0,04	D1
Column_6	ok KC 700.300.13.24	SS400	400	400	0,04	D1
Column_7	ok KC 700.300.13.24	SS400	400	400	0,04	D1
Column_8	ok KC 700.300.13.24	SS400	400	400	0,04	D1
Column_9	ok KC 700.300.13.24	SS400	400	400	0,04	D1

Sumber: Data Peneliti (2022)

Tabel 2. Output Analysis Beam Software Autodesk Robot

Member	Section	Material	Lay (cm)	Laz (cm)	Case
50 Beam_50	ok B1 600.190.16.35	SS400	29.98	190.90	1 DL
51 Beam_51	ok B1 600.190.16.35	SS400	29.98	190.90	1 DL
52 Beam_52	ok B1 600.190.16.35	SS400	29.98	190.90	1 DL
53 Beam_53	ok B1 600.190.16.35	SS400	29.98	190.90	1 DL
54 Beam_54	ok B1 600.190.16.35	SS400	29.98	190.90	1 DL
55 Beam_55	ok B1 600.190.16.35	SS400	29.98	190.90	1 DL

Sumber: Data Peneliti (2022)

3.2. Analisis Hasil Simpangan (Story Drift)

Menurut peraturan SNI 1726:2019 Pasal 7.12.1 simpangan antar lantai desain (Δ) tidak diijinkan lebih besar dari simpangan antar lantai (Δ_a) misalnya yg terdapat pada tabel 20 dalam SNI 1726:2019 Pasal 7.12.1 Halaman 88 yang mengacu dalam kategori risiko struktur. Pada system struktur pemikul gaya gempa yang terdiri dari rangka momen, yang didesain untuk kategori desain seismik D, E, dan F, simpangan antar lantai desain (Δ) tidak boleh melebihi $\frac{\Delta_a}{\rho}$ untuk keseluruhan tingkat. Dengan $\rho = 1,3$ untuk kategori desain seismik D, E, atau F.

Tabel 3. Hasil simpangan Antar Lantai RSAP

Story	Ux	Uy	Max Ux	Max Uy	Min Ux	Min Uy
3/1	16	185	4,05	0,19	-9	136
3/2	-441	-245	10,33	0,5	-37269	-35725
3/3	-814	-154	17,05	0,79	-5712	-8678
3/4	-2602	1987	24,86	1,11	-46332	-46171
3/5	-5201	-1985	32,33	1,13	-9162	-9906
3/6	-5830	-2149	38,66	0,86	-10178	-10846
4/1	0	-16	15	2,55	-16	-48
4/2	-4	-89	12,98	6,31	-1354	-1990
4/3	-28	-176	12,09	12,47	-1336	-1673
4/4	-89	-164	53,84	18,67	-5572	-4878
4/5	-103	-172	200	23,86	-406	-778
4/6	-26	-74	245	26,12	-297	-616

Sumber: Data Peneliti (2022)

- a. Simpangan pusat massa δx (mm) ditentukan sesuai dengan persamaan sebagai berikut :

$$\delta x = \frac{Cd \times \delta x_e}{I_e}$$

Dengan:

Cd = Faktor pembesaran simpangan lateral

δx = Simpangan di tingkat-x

I_e = Faktor keutamaan gempa

Diketahui :

$Cd = 5,5$

$I_e = 1,5$

$h_x = 4$

$\Delta_a = 0,010h_x$

$\Delta_a = 0,010 \times 4$

$\Delta_a = 0,04$

$\rho = 1,3$

$\frac{\Delta_a}{\rho} = \frac{0,04}{1,3} = 0,031 \text{ m}$

- Simpangan Arah X

1. Simpangan pada tingkat 1 (Δ_1)

$$\Delta x_1 = \frac{Cd \times \delta x_e}{I_e} = \frac{5,5 \times (0,0041 - 0)}{1,5} = 0,0232 \text{ m}$$

2. Simpangan pada tingkat 2 (Δ_2)

$$\Delta x_2 = \frac{Cd \times \delta x_e}{I_e} = \frac{5,5 \times (0,0103 - 0,0041)}{1,5} = 0,0274 \text{ m}$$

3. Simpangan pada tingkat 3 (Δ_3)

$$\Delta x_3 = \frac{Cd \times \delta x_e}{I_e} = \frac{5,5 \times (0,0171 - 0,0103)}{1,5} = 0,0286 \text{ m}$$

4. Simpangan pada tingkat 4 (Δ_4)

$$\Delta x_4 = \frac{Cd \times \delta x_e}{I_e} = \frac{5,5 \times (0,0249 - 0,0171)}{1,5} = 0,0246 \text{ m}$$

5. Simpangan pada tingkat 5 (Δ_5)

$$\Delta x_5 = \frac{Cd \times \delta x_e}{I_e} = \frac{5,5 \times (0,0323 - 0,0249)}{1,5} = 0,0230 \text{ m}$$

6. Simpangan pada tingkat 6 (Δ_6)

$$\Delta x_6 = \frac{Cd \times \delta x_e}{I_e} = \frac{5,5 \times (0,0387 - 0,0323)}{1,5} = 0,0149 \text{ m}$$

Tabel 4. Rekapitulasi Perhitungan Story Drift Arah X

Story	Hx	δx_e	$x_{en} - \delta x_{en-1}$	Δx	Δ_a / ρ	Cek
6	4	0,0387	0,0063	0,0232	0,0287	OKE
5	4	0,0323	0,0075	0,0274	0,0287	OKE
4	4	0,0249	0,0078	0,0286	0,0287	OKE
3	4	0,0171	0,0067	0,0246	0,0287	OKE
2	4	0,0103	0,0063	0,023	0,0287	OKE
1	4	0,0041	0,0041	0,0149	0,0287	OKE

Sumber: Data Peneliti (2022)



Gambar 2. Story Drift Arah X

Sumber: Data Peneliti (2022)

- Simpangan Arah Y
 - Simpangan pada tingkat 1 ($\Delta 1$)

$$\Delta y_1 = \frac{Cd \times \delta x_e}{I_e} = \frac{5,5 \times (0,0026 - 0)}{1,5} = 0,0083 \text{ m}$$
 - Simpangan pada tingkat 2 ($\Delta 2$)

$$\Delta y_2 = \frac{Cd \times \delta x_e}{I_e} = \frac{5,5 \times (0,0063 - 0,0026)}{1,5} = 0,0190 \text{ m}$$
 - Simpangan pada tingkat 3 ($\Delta 3$)

$$\Delta y_3 = \frac{Cd \times \delta x_e}{I_e} = \frac{5,5 \times (0,0125 - 0,0063)}{1,5} = 0,0277 \text{ m}$$
 - Simpangan pada tingkat 4 ($\Delta 4$)

$$\Delta y_4 = \frac{Cd \times \delta x_e}{I_e} = \frac{5,5 \times (0,0187 - 0,0125)}{1,5} = 0,0226 \text{ m}$$
 - Simpangan pada tingkat 5 ($\Delta 5$)

$$\Delta y_5 = \frac{Cd \times \delta x_e}{I_e} = \frac{5,5 \times (0,0239 - 0,0187)}{1,5} = 0,0138 \text{ m}$$
 - Simpangan pada tingkat 6 ($\Delta 6$)

$$\Delta y_6 = \frac{Cd \times \delta x_e}{I_e} = \frac{5,5 \times (0,0261 - 0,0239)}{1,5} = 0,0094 \text{ m}$$

Tabel 5. Rekapitulasi Perhitungan *Story Drift* Arah Y

Story	Hy	δx_e	$x_{en} - \delta x_{en}$	Δy	$\Delta a/p$	Cek
6	4	0,0261	0,0023	0,0083	0,0245	OKE
5	4	0,0239	0,0052	0,019	0,0245	OKE
4	4	0,0187	0,0062	0,0227	0,0245	OKE
3	4	0,0125	0,0062	0,0226	0,0245	OKE
2	4	0,0063	0,0038	0,0138	0,0245	OKE
1	4	0,0026	0,0026	0,0094	0,0245	OKE

Sumber: Data Peneliti (2022)



Gambar 3. *Story Drift* Arah Y
 Sumber: Data Peneliti (2022)

3.3. Perhitungan Volume dan Harga Material

- Perhitungan volume Balok dan kolom Gedung existing

Dimensi penampang struktur sebagai berikut:

- Kolom K3 = 600 x 900 mm
- Kolom K1 = 600 x 900 mm
- Kolom K7 = 600 x 900 mm
- Balok Induk B1 = 500 x 700 mm
- Balok B2 = 250 x 500 mm
- Balok Anak BA = 250 x 400 mm

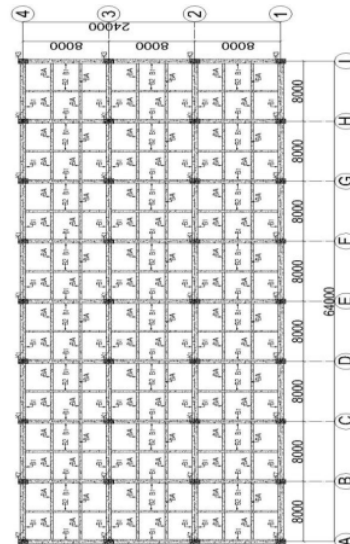

Gambar 3. Denah Kolom dan Balok Beton Existing
 Sumber: Data Peneliti (2022)

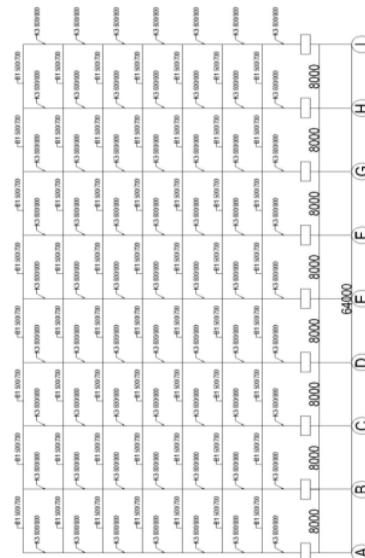

Gambar 4. Tampak Samping Kolom dan Balok Beton Existing
 Sumber: Data Peneliti (2022)

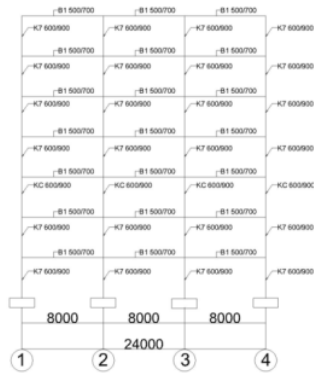

Gambar 5. Tampak Depan Kolom dan Balok Beton Existing
 Sumber: Data Peneliti (2022)

- Perhitungan volume material dan harga material
 Perhitungan volume material struktur existing (beton) dilakukan untuk memperoleh total volume beton pada bangunan tersebut. Dan material yang digunakan dalam perhitungan ini diambil harga dari CV. Mitra Solusi Konstruksi (Beton K300 Nfa Rp.1.270.000), perhitungannya dapat dilihat sebagai berikut:

Tabel 6. Perhitungan Volume Dan Harga Material Existing (Beton)

Komponen Struktur Beton	Lt 1 (m3)	Lt 2 (m3)	Lt 3 (m3)	Lt 4 (m3)	Lt 5 (m3)	Lt atap (m3)	Jumlah vol. (m3)
K3 600x900	91,2	91,2	91,2	91,2	91,2	91,2	547,2
K1 600x900	57,6	57,6	57,6	57,6	57,6	57,6	345,6
K7 600x900	38,4	38,4	38,4	38,4	38,4	38,4	230,4
B1 500x700	215,04	215,04	215,04	215,04	215,04	215,04	1290,24
B2 250X500	230,4	230,4	230,4	230,4	230,4	230,4	1382,4
BA 250X400	460,8	460,8	460,8	460,8	460,8	460,8	2764,8
Total Volume Material =							6560,64

Sumber: Data Peneliti (2022)

Biaya bangunan existing beton bertulang :
 Total biaya existing beton = (Total volume balok + kolom) x (harga beton m3)
 Total volume dari balok dan kolom = 6560,64
 Biaya beton = Rp.1.270.000
 Total biaya = (6560,64) x (Rp.1.270.000)
 = Rp.8.332.012.800

3.4. Perhitungan Berat profil baja balok dan kolom

- Dimensi penampang struktur sebagai berikut:
 - Kolom KC (King Cross) = 700.300.13.24 mm
 - Balok Induk B1 = 600.190.16.35 mm
 - Balok B2 = 450.250.8.13 mm
 - Balok Anak BA = 250.150.7,5.12,5 mm

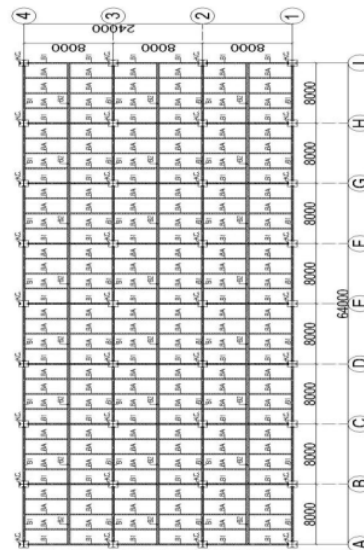

Gambar 6. Denah Kolom dan Balok Alternatif Desain
 Sumber: Data Peneliti (2022)

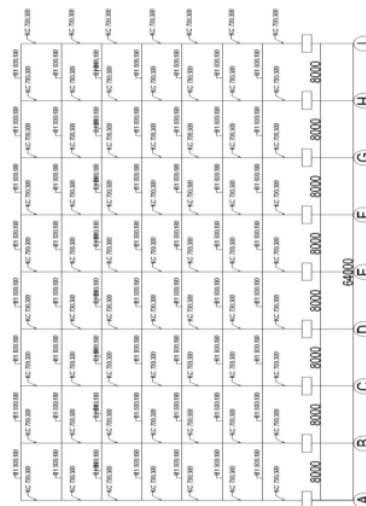

Gambar 7. Tampak Samping Kolom dan Balok Alternatif Desain
 Sumber: Data Peneliti (2022)

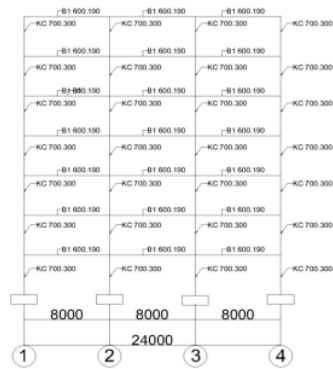

Gambar 8. Tampak Depan Kolom dan Balok Alternatif Desain

Sumber: Data Peneliti (2022)

- Perhitungan berat I dan harga material
Perhitungan berat material alternatif desain struktur baja dilakukan untuk memperoleh total volume beton pada bangunan tersebut. Dan material yang digunakan dalam perhitungan ini diambil harga dari CV. Mitra Solusi Konstruksi (MSK), maka perhitungannya dapat dilihat sebagai berikut :

Tabel 7. Perhitungan Berat Harga Material Alternatif Desain

Komponen Struktur Baja	Lt 1 (kg/m)	Lt 2 (kg/m)	Lt 3 (kg/m)	Lt 4 (kg/m)	Lt 5 (kg/m)	Lt atap (kg/m)	Berat (kg/m)
Berat KC 700x300	144	144	144	144	144	144	864
Berat WF 600x190	344	344	344	344	192	192	1760
Berat WF 450x175	192	192	192	192	192	192	960
Berat WF 250x125	384	384	384	384	384	384	2304
Total Berat Material =							5744

Sumber: Data Peneliti (2022)

- Biaya struktur baja :
 $\text{Total Berat} = (\text{Volume material}) \times (\text{harga kg/m})$
 $\text{KC } 700 \times 300 \times 13 \times 24 = (864) \times (\text{Rp}.2.000.000)$
 $= \text{Rp}.1.728.000.000$
 $\text{B1} = 1600 \times 190 \times 16 \times 35 = (1760) \times (\text{Rp}.1.685.000)$
 $= \text{Rp}.2.965.600.000$
 $\text{B2} = 1450 \times 175 \times 13 \times 26 = (960) \times (\text{Rp}.1.280.000)$
 $= \text{Rp}.1.228.800.000$
 $\text{BA I} = 250 \times 125 \times 7,5 \times 12,5 = (2304) \times (\text{Rp}.460.000)$
 $= \text{Rp}.1.059.840.000$
 Total biaya alternatif desain struktur baja:
 $= \text{profil} \times \text{biaya baut } 10\%$
 $= \text{Rp}.6.982.240.000 \times 10\%$
 $= \text{Rp}.7.680.464.000.$

3.5. Perbandingan Biaya Material

Dari penyusunan tersebut timbul keinginan untuk kemudian menghitung tingkat biaya antara beton dan baja. Biaya pembuatan beton diperoleh dengan cara menggali volume pekerjaan beton dengan pekerjaan beton (m³). Dan biaya baja diperoleh dengan menambah volume pekerjaan

baja dengan biaya kg pekerjaan baja. Dapatkan perbedaan tarif dalam biaya dengan:

$$\frac{\text{harga beton} - \text{harga baja}}{\text{harga baja}} \times 100 \%$$

$$= \frac{8.332.012.800 - 7.680.464.000}{7.680.464.000} \times 100 \% = 8\%$$

persentase hasil antara bangunan existing beton dan alternatif desain baja adalah 8%.

Selisih volume dan harga kedua struktur yang digunakan adalah Rp.8.332.012.800 - Rp.7.680.464.000 = Rp.651.548.000 dibulatkan \approx Rp.651.500.000

4. KESIMPULAN

Berdasarkan perhitungan pada material struktur balok dan kolom baja diperoleh harga (Rp.7.307.850.000), dan struktur balok dan kolom beton existing dengan harga (Rp.8.332.012.800). Maka dapat disimpulkan bahwa biaya konstruksi bangunan baja lebih ekonomis dibandingkan dengan bangunan beton existing dengan selisih harga Rp.651.500.000 dengan persentase 8%.

5. Ucapan Terima Kasih

Terimakasih penulis ucapkan kepada :

- Tuhan YME,
- Orang tua yang selalu mendukung,
- PT. MKU Surabaya yang memberikan data proyek RS Royal Surabaya

DAFTAR PUSTAKA

- Alternatif, S., Struktur, P., Rsu, G., Ponorogo, D., Sistem, M., Pemikul, R., Studi, Sipil, T., Teknik, F., & Malang, U. I. (2021). Studi alternatif perencanaan struktur baja gedung rsu darmayu ponorogo dengan menggunakan sitem rangka pemikul momen. 1. Badan Standardisasi Nasional. (2019). Tata Cara Perencanaan Ketahanan Gempa Untuk Struktur Bangunan Gedung dan Non Gedung. Sni 1726:2019, 8, 254. Badan Standardisasi Nasional. (2020). SNI 7972 : 2020 Sambungan Terprakualifikasi untuk Rangka Momen Khusus. Standar Nasional Indonesia, 8. Baja, M. S. (2021). Studi alternatif perencanaan struktur gedung rsi unisma menggunakan struktur baja. 10(2), 66–80. Fambudi, I. O. F., Sutriyono, B., Primurtiningrum, R., & Rochmah, N. (2021). Modifikasi Perencanaan Gedung Apartemen Gunawangsa Gresik Dengan Struktur Baja Tahan Gempa. Extrapolasi, 17(1), 30–43. <https://doi.org/10.30996/exp.v17i1.3616> Pamujianto, S. L. (2021). Perencanaan Biaya Dan Waktu Pada Pembangunan Hotel 7 Lantai Berbasis Metode Building Information Modelling (BIM).

ALTERNATIF DESAIN STRUKTUR GEDUNG RUMAH SAKIT ROYAL 7 LANTAI SURABAYA MENGGUNAKAN STRUKTUR BAJA DENGAN ANALISIS AUTODESK ROBOT

ORIGINALITY REPORT

15%

SIMILARITY INDEX

15%

INTERNET SOURCES

5%

PUBLICATIONS

7%

STUDENT PAPERS

PRIMARY SOURCES

1	Submitted to University of Oklahoma Health Science Center Student Paper	2%
2	Submitted to Universitas 17 Agustus 1945 Surabaya Student Paper	2%
3	www.um.edu.mt Internet Source	1%
4	123dok.com Internet Source	1%
5	tiptiktak.com Internet Source	1%
6	repository.ub.ac.id Internet Source	1%
7	"Proceedings of the Second International Conference of Construction, Infrastructure, and Materials", Springer Science and Business Media LLC, 2022	1%

8	repository.untag-sby.ac.id Internet Source	<1 %
9	repository.unisma.ac.id Internet Source	<1 %
10	jurnal.untag-sby.ac.id Internet Source	<1 %
11	www.sciencegate.app Internet Source	<1 %
12	www.scribd.com Internet Source	<1 %
13	S. Kobayakawa, A. Mikame, S. Kobayashi, Y. Komatsu. "Construction Record on an Office Building with a Composite Structure Composed of Precast Concrete Columns and Steel Beams", Concrete Journal, 1992 Publication	<1 %
14	lib.unnes.ac.id Internet Source	<1 %
15	mmvita oils.com.my Internet Source	<1 %
16	Submitted to Fakultas Ekonomi dan Bisnis Universitas Gadjah Mada Student Paper	<1 %
17	eprints.ubhara.ac.id Internet Source	<1 %

<1 %

18

riset.unisma.ac.id

Internet Source

<1 %

19

5w1hindonesia.id

Internet Source

<1 %

20

ejournal.itn.ac.id

Internet Source

<1 %

21

repositorio.ucv.edu.pe

Internet Source

<1 %

22

www.neliti.com

Internet Source

<1 %

23

www.ssab.se

Internet Source

<1 %

24

ejournal.unsrat.ac.id

Internet Source

<1 %

25

repository.its.ac.id

Internet Source

<1 %

26

repository.upi-yai.ac.id

Internet Source

<1 %

27

jurnal.untan.ac.id

Internet Source

<1 %

Exclude quotes Off

Exclude matches Off

Exclude bibliography Off